

INHOUDSOPGAVE

1. KENMERKEN	2
2. AANBEVOLEN GEBRUIK	3
3. UW PROPHETVIEW 920 AANSLUITEN	4
3.1. Aansluiten op een PC.....	4
3.1.1. <i>Prophetview 920</i>	4
3.1.2. <i>Prophetview 920DVi</i>	5
3.2. Aansluiten op een videotoevoeging (alleen Prophetview 920DVi).....	5
4. STUURPROGRAMMA INSTALLATIE	6
4.1. Stuurprogramma installatie Windows 98.....	6
4.2. Stuurprogramma installatie Windows Millennium.....	6
4.3. Stuurprogramma installatie Windows 2000.....	7
4.4. Stuurprogramma installatie Windows XP.....	8
5. FUNCTIES VAN HET OSD-MENU	9
5.1. OSD-knoppen.....	9
5.2. Auto-aanpassing.....	9
5.3. Brightness-instelling	9
5.4. Hoofdmenu	10
5.5. Videosignaal keuze (alleen Prophetview 920DVi).....	11
6. HARDWARE OPTIES.....	12
6.1. Anti-diefstal toepassing	12
6.2. Muurbevestiging	12
7. TECHNISCHE SPECIFICATIES.....	13
8. PROBLEMEN OPLOSSEN	14
9. TECHNISCHE SUPPORT	15
9.1. Als het product teruggestuurd moet worden	15
9.2. Bespaar tijd en registreer je product online!.....	15

1. KENMERKEN

Uw HERCULES Prophetview 920 is een 17" TFT-LCD (Thin Film Transistor – Liquid Crystal Display) beeldscherm van hoge kwaliteit, dat werkt met VGA grafische kaarten (en grafische kaarten met een DVI uitgang voor de Prophetview 920DVi).

Uw Prophetview 920 biedt een groot weergave oppervlak, geschikt voor een aanbevolen resolutie van 1280 x 1024, zodat u hem kunt gebruiken als 19" monitor.

Het vervormingsvrije, scherpe en schitterende beeld, het brede perspectief, de ongevoeligheid voor elektromagnetische storingen en het ruimtebesparende ontwerp maken dit de ultieme monitor voor thuis of op het werk!

- **TFT-LCD monitor**

Het 17" scherm (gelijkwaardig aan een 19" CRT monitor) laat meer ruimte over op uw werkplek voor andere randapparatuur. De ruimte op uw bureau kan effectiever dan ooit worden gebruikt, dankzij het slechts 28 mm diepe scherm!

- **Plug-and-Play compatibel**

Uw Prophetview 920 is in overeenstemming met de VESA-standaard (Video Electronics Standards Association) en DDC1/2B. Met de beeldaanpassingsfunctie kunt u de beeldkwaliteit aanpassen aan het input-signaal.

- **Laag energieverbruik**

Uw Prophetview 920 verbruikt erg weinig energie (<35 W als hij is ingeschakeld, <4 W in de standby-stand) en bevat een automatische aan/uit schakelaar (90~264 V).

- **Eenvoudig te gebruiken (OSD)-menu**

Het OSD-menu stelt u in staat uw monitor makkelijk aan te passen, dankzij het 4-knoppe systeem. U kunt de automatische aanpassingsfunctie gebruiken of de geavanceerde instellingen toepassen.

- **Milieuvriendelijk**

Aangezien de Prophetview 920 geschikt is voor TCO95, kan het energieverbruik teruggedrongen worden door uw Prophetview 920 te gebruiken in combinatie met een computer die in overeenstemming is met de VESA DPMS-standaard (Display Power Management Signaling).

Stand	Power-indicator	Energieverbruik
Aan	Groen	<35 W
Standby	Oranje	<4 W
Slaapstand	Geen verlichting	<4 W

2. AANBEVOLEN GEBRUIK

Voor optimale prestaties van uw Prophetview 920, moet u bij het opstellen en gebruiken ervan de onderstaande punten in acht nemen:

- Open uw Prophetview 920 niet. Het openen of verwijderen van de behuizing kan u blootstellen aan elektrische schokken of andere risico's. **Waarschuwing: de garantie vervalt als de monitor is geopend.**
- Ontkoppel de monitor van uw computer voordat u hem schoonmaakt. Gebruik geen vloeibare schoonmaakmiddelen of een spuitbus. Gebruik een vochtige doek om de monitor schoon te maken.
- Vermijd het gebruik van uw Prophetview 920 in extreme warmte of luchtvochtigheid, aangezien dat verlies aan kleurweergave of schade tot gevolg kan hebben.
- Zet uw Prophetview 920 op een vlakke ondergrond om te voorkomen dat deze valt.
- Installeer uw Prophetview 920 in een goed geventileerde kamer en hou de ventilatieopeningen vrij.
- Houdt vloeistoffen en chemicaliën uit de buurt van de Prophetview 920.
- Zet zowel uw Prophetview 920 als de computer uit voordat u de video kabel (VGA of DVI naar gelang de versie van uw monitor) aansluit of loskoppelt.
- Om uw Prophetview 920 te beschermen tijdens onweer, ontkoppelt u hem van uw computer. Op deze manier voorkomt u schade aan de monitor vanwege blikseminslagen of stroomstoten.
- Behandel uw Prophetview 920 voorzichtig tijdens transport. Bewaar de originele verpakking voor het geval de monitor moet worden getransporteerd.

ENGLISH

DEUTSCH

ESPAÑOL

PORTUGUÊS

FRANÇAIS

ITALIANO

NETHERLAND

HOTLINE

3. UW PROPHETVIEW 920 AANSLUITEN

Verwijder de Prophetview 920 uit de verpakking samen met de verschillende accessoires, die voor de installatie benodigd zijn:



TFT-LCD monitor

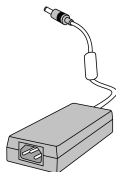

Netvoedingadapter

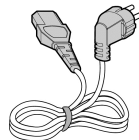

Netsnoer



Installatie CD-ROM

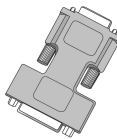



DVI / VGA adapter
(alleen Prophetview 920DVi)

3.1. Aansluiten op een PC

- Zet de computer uit.
- Koppel de oude monitor los van het systeem.

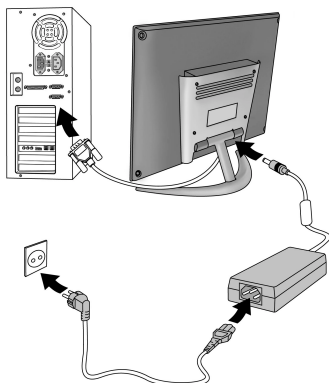
3.1.1. Prophetview 920



- Sluit de VGA kabel aan op de VGA uitgang van de grafische kaart.
- Verbind de netvoedingadapter aan de aansluiting welke aan de achterzijde van de monitorvoet is geplaatst.
- Verbind het netsnoer met de netvoedingadapter.
- Sluit de netsnoer van uw monitor aan op het lichtnet.
- Zet de computer en monitor aan (door op de  knop te drukken).

Uw Prophetview 920 is nu klaar voor gebruik.

3.1.2. Prophetview 920DVi

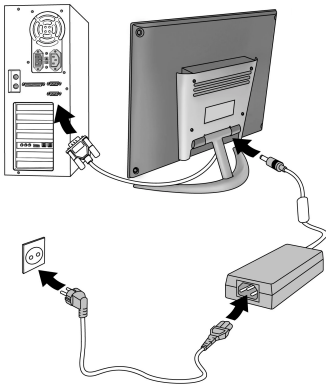

- Sluit de DVI kabel aan op de DVI uitgang van de grafische kaart.

Als u de Prophetview 920DVi wenst aan te sluiten op een VGA uitgang:

- Verbindt de meegeleverde DVI / VGA adapter met de DVI kabel.
- Verbindt de DVI / VGA adapter met de VGA uitgang op de grafische kaart.
- Verbind de netvoedingadapter aan de aansluiting welke aan de achterzijde van de monitorvoet is geplaatst.
- Verbind het netsnoer met de netvoedingadapter.
- Sluit de netsnoer van uw monitor aan op het lichtnet.
- Zet de computer en monitor aan (door op de  knop te drukken).

Uw Prophetview 920DVi is nu klaar voor gebruik.

3.2. Aansluiten op een videotoevoering (alleen Prophetview 920DVi)

Het is mogelijk andere video apparaten, zoals spel-consoles of een camcorder, aan te sluiten op de Prophetview 920DVi middels de composiet video ingang.

- Verbindt de videotoevoering met de composiet video ingang op de achterkant van de monitor (aansluitkabel niet meegeleverd).
- Zet de videotoevoering aan.

Zie sectie [Videosignaal keuze](#) voor meer informatie over het activeren van de composiet video ingang op de Prophetview 920DVi.

ENGLISH

DEUTSCH

ESPAÑOL

PORTUGUÊS

FRANÇAIS

ITALIANO

NETHERLAND

HOTLINE

4. STUURPROGRAMMA INSTALLATIE

4.1. Stuurprogramma installatie Windows 98

Windows toont het dialoogvenster **Wizard Nieuwe hardware** waarin u wordt gemeld dat uw systeem een **Plug en Play-monitor heeft aangetroffen**.

- Doet u de installatie-CD-ROM in uw CD-ROM speler.
- Klik op **Volgende**.



De Wizard zal de optie **Zoek naar het beste stuurprogramma (aanbevolen)** selecteren.

- Klik op **Volgende**.

De Wizard zal u vragen om de locatie van het stuurprogramma.

- Selecteer de **Cd-rom-station** optie.
- Klik op **Volgende**.



Windows zal mededelen dat het andere compatibele drivers heeft gevonden.

- Klik op **Volgende**.

De naam van uw monitor wordt nu weergegeven.

- Klik op **Volgende** om te beginnen met het installeren van de stuurprogramma's.
- Klik op **Voltoeien** om de installatie af te ronden.

4.2. Stuurprogramma installatie Windows Millennium

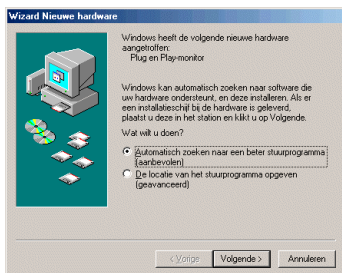

Windows toont het dialoogvenster **Wizard Nieuwe hardware** waarin u wordt gemeld dat uw systeem een **Plug en Play-monitor heeft aangetroffen**. De Wizard zal de optie **Automatisch zoeken naar een beter stuurprogramma (aanbevolen)** selecteren.

- Doet u de installatie-CD-ROM in uw CD-ROM speler.
- Klik op **Volgende**.

Het **Ander stuurprogramma selecteren** dialoogvenster verschijnt.

- Klik op **OK**.
- Klik op **Voltoeien** om de installatie af te ronden.

4.3. Stuurprogramma installatie Windows 2000

Windows 2000 maakt gebruik van standaardstuurprogramma's voor uw monitor. U dient deze standaardstuurprogramma's te vervangen met de Hercules stuurprogramma's.

- Klik op **Start/Instellingen/Configuratiescherm**.
- Dubbelklik op het icoontje **Systeem**.
- Selecteer de tab **Hardware**.
- Klik op **Apparatuurbeheer....**

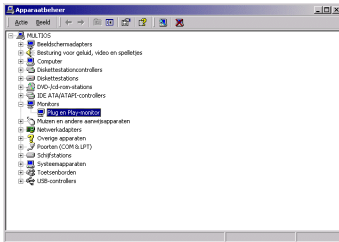

- Klik op de + links naast **Monitors**.
- Dubbelklik op **Plug en Play-monitor**.
- Selecteer de tab **Stuurprogramma**.
- Klik op **Bijwerken...**
- Klik op **Volgende**.

*De Wizard zal de optie **Zoeken naar een geschikt stuurprogramma voor dit apparaat (aanbevolen)** selecteren.*

- Klik op **Volgende**.

De Wizard vraagt dan om een optionele zoeklocatie op te geven.

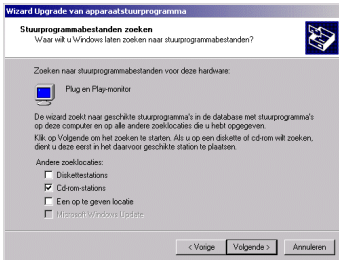

- Selecteer de **Cd-rom-stations** optie.
- Doet u de installatie-CD-ROM in uw CD-ROM speler.

Als het Prophetview 920 installatie menu verschijnt:

- Sluit deze dan door op **x** te klikken.
- Klik op **Volgende**.

Windows geeft nu aan waar en onder welke naam de stuurprogramma's zijn gevonden.

- Klik op **Volgende** om door te gaan met de installatie van de stuurprogramma's.



*Windows kan het **Kan digitale handtekening niet vinden dialoogvenster** weergeven.*

- Klik op **Ja**.
- Klik op **Voltoeien** om de installatie af te ronden.

4.4. Stuurprogramma installatie Windows XP

Windows XP maakt gebruik van standaardstuurprogramma's voor uw monitor. U dient deze standaardstuurprogramma's te vervangen met de Hercules stuurprogramma's.

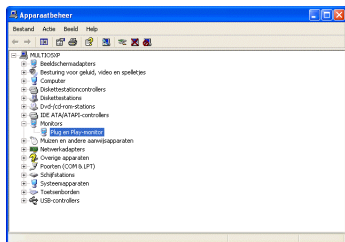

- Klik op **Start/Configuratiescherm**.
- Dubbelklik op het icoontje **System**.
- Selecteer de tab **Hardware**.
- Klik op **Apparaatbeheer**.
- Klik op de **+** links naast **Monitors**.
- Dubbelklik op **Plug en Play-monitor**.
- Selecteer de tab **Stuurprogramma**.
- Klik op **Stuurprogramma bijwerken...**

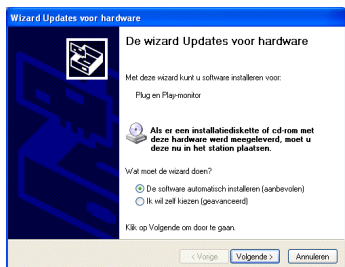

*De Wizard zal de optie **De software automatisch installeren (aanbevolen)** selecteren.*

- Doet u de installatie-CD-ROM in uw CD-ROM speler.

De stuurprogramma's zullen na enkele seconden automatisch worden geïnstalleerd.

Als de stuurprogramma's niet automatisch worden geïnstalleerd:

- Klik op **Volgende**.

Als het Prophetview 920 installatie menu verschijnt:

- Sluit deze dan door op **⌘** te klikken.



*Windows kan een **Hardware Installatie waarschuwing** weergeven.*

- Klik op **Toch doorgaan**.
- Klik op **Voltoeien** om de installatie af te ronden.

5. FUNCTIES VAN HET OSD-MENU

5.1. OSD-knoppen

Het OSD-menu stelt u in staat om instellingen van uw beeldscherm aan te passen. De OSD-knoppen werken als volgt:

⌚	Standaardfunctie	Auto-aanpassing.
	OSD-functie	Selecteert het OSD-icoontje omhoog.
⌚	Standaardfunctie	Geeft het OSD hoofdmenu weer.
	OSD-functie	Selecteert het OSD-icoontje omlaag.
⊕	Standaardfunctie	Toont de BRIGHTNESS -instelling en verhoogt de waarde daarvan.
	OSD-functie	Verhoogt de waarde van het geselecteerde onderdeel.
⊖	Standaardfunctie	Toont de BRIGHTNESS -instelling en verlaagt de waarde daarvan.
	OSD-functie	Verlaagt de waarde van het geselecteerde onderdeel.

5.2. Auto-aanpassing

Druk op de ⌚ knop om de volgende weergave-parameters aan te passen: horizontale en verticale positie, fase en frequentie.

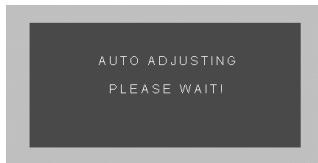

5.3. Brightness-instelling

Druk op de ⊕ of ⊖ knop om de **BRIGHTNESS**-instelling weer te geven. Pas nu de helderheid aan met de ⊕ en ⊖ knoppen.

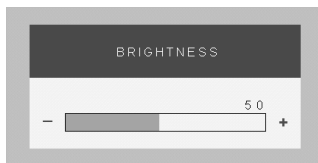



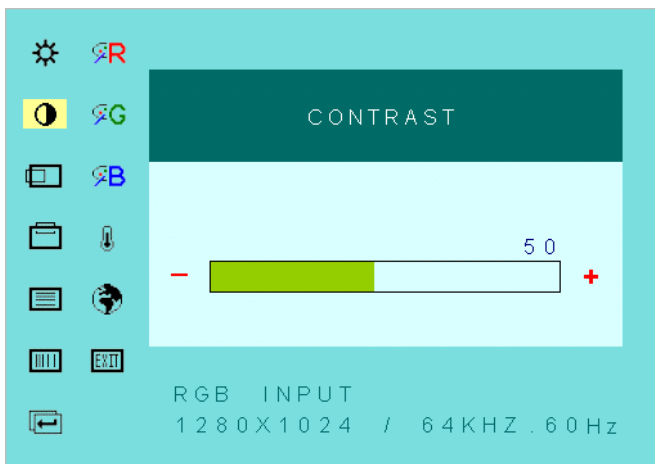

5.4. Hoofdmenu

Druk op de  knop om het OSD hoofdmenu op te roepen. Het OSD-menu slaat de wijzigingen automatisch op en verdwijnt na 10 seconden als u geen knop indrukt.

N.B. voor de Prophetview 920DVi: de beschikbare opties in het OSD-menu variëren naar gelang de geactiveerde video ingang.



	Wijzig het helderheid.
	Wijzig het contrast.
	Verander de horizontale positie van het beeld.
	Verander de verticale positie van het beeld.
	Wijzig de scherpsstelling van het beeldscherm. Verander deze instelling als karakters te dicht op elkaar staan.
	Wijzig de horizontale afmeting van het beeld door stapsgewijs het aantal beeldpunten te verhogen of te verlagen.
	Terug naar de standaardinstellingen.
	Pas de roodwaarde aan.
	Pas de groenwaarde aan.
	Pas de blauwwaarde aan.
 **	Hoge temperaturen staan voor koude kleuren (blauw, groen, paars). Lage temperaturen staan voor warme kleuren (rood, geel, oranje). Er zijn vier verschillende instellingen beschikbaar: USER (gepersonaliseerde aanpassing van de  ,  en  opties), 9300K (het scherm wordt blauwer), 6500K (het scherm wordt roder) en OFFICE (geoptimaliseerde weergave voor kantoorgebruik).

	Selecteer een taal uit de vijf beschikbare talen via de ⊕ of ⊖ knop en druk vervolgens op de ↻ of ✓ knop. Het OSD-menu wordt hierna afgebeeld in de door u geselecteerde taal.
	Selecteert het video signaal: DVI, VGA of composiet video (alleen Prophetview 920DVi).
	Sluit het OSD-menu.
	Past de afbeeldingverzadiging aan.

* Optie alleen mogelijk met VGA ingang.

** Optie alleen mogelijk met VGA en composiet video ingangen.

*** Optie alleen mogelijk met composiet video ingang.

5.5. Videosignaal keuze (alleen Prophetview 920DVi)

De Prophetview 920DVi kan zowel een DVI of VGA-type video signaal (via the video kabel) als een composiet video signaal (via de composiet video ingang) ontvangen. Aangezien het mogelijk is meerdere signalen tegelijk weer te geven, dient u de ingang te selecteren, die u wenst te gebruiken. Om dit te doen:

- Druk op de ✓ knop om het OSD hoofdmenu weer te geven.
- Selecteer de  icoon.
- Selecteer de benodigde ingang (**DVI** als de Prophetview 920DVi is verbonden met de DVI uitgang van de grafische kaart, **RGB** als de Prophetview 920DVi is verbonden met de VGA uitgang van de grafische kaart of **VIDEO** als u een videotoevoeging heeft aangesloten op de composiet video ingang) via de ⊕ of ⊖ knop.

De weergave zal nu overgaan naar het geselecteerde video signaal.

ENGLISH

DEUTSCH

ESPAÑOL

PORTUGUÊS

FRANÇAIS

ITALIANO

NETHERLAND

HOTLINE

6. HARDWARE OPTIES

6.1. Anti-diefstal toepassing

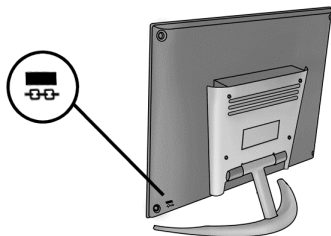

Bescherm de Prophetview 920 tegen diefstal met een geschikt beveiligingsslot (niet meegeleverd). Kijk in de handleiding van het beveiligingsslot voor installatie instructies.

6.2. Muurbevestiging

De Prophetview 920 kan bevestigd worden aan een muur of aan een zwenkarm, om zo uw bureau vrij te houden (slechts 28 mm diep).

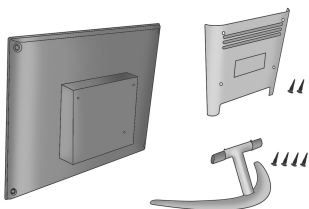

- Zet de computer en de Prophetview 920 uit en verwijder de kabels van de stroomtoevoer.
- Verwijder de videokabel.
- Verwijder de 2 schroeven van de metalen plaat aan de achterkant van de monitor.
- Verwijder de 4 schroeven van de basis van de monitor.

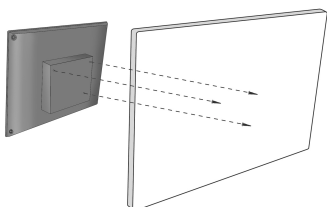

- Bevestig de Prophetview 920 aan de muur (of aan een zwenkarm) met behulp van de 3 bevestigingsgaten (schroeven niet meegeleverd).
- Sluit de videokabel aan.
- Sluit de kabels van de stroomtoevoer aan op de computer en de Prophetview 920.
- Zet de computer en monitor aan (door op de  knop te drukken).

Uw Prophetview 920 is nu klaar voor gebruik.

7. TECHNISCHE SPECIFICATIES

LCD MODULE	Afmeting: Soort scherm: Aantal pixels: Kleurdiepte: Pixelgrootte: Helderheid: Contrast ratio: Responstijd: Backlight unit:	17" (43,2 cm) Color TFT LCD Active Matrix 1280 x 1024 16,7 miljoen kleuren 0,264 x 0,264 mm 250 Cd/m ² 350:1 <25 ms 4 CCFL
BEHUIZING	Kleur:	Moderne blauwe kleur
INSTELLINGEN VOET	Achterwaarts kantelbaar: Voorwaarts kantelbaar:	20 graden -2 graden
KIJKHOEK	Techniek: Horizontaal: Verticaal:	Compensatiefilm 150 graden 130 graden
FREQUENTIE	Horizontale scan: Verticale scan:	30~80 kHz 50~85 Hz
AUTOMATISCHE INSTELLINGEN BEELDSCHERM	640 x 480 720 x 400 800 x 600 1024 x 768 1280 x 1024	60 Hz, 72 Hz, 75 Hz 70 Hz 60 Hz, 72 Hz, 75 Hz 60 Hz, 70 Hz, 75 Hz 60 Hz, 70 Hz, 75 Hz
COMMUNICATIE	Plug & Play	DDC1/2B (Windows)
INVOERSIGNAAL	Signaalniveau: Synchronisatie: VGA-compatibiliteit:	RGB analoog 0,7 Vpp/75 Ω H/V Separaat (TTL) VESA VGA / SVGA / XGA, MACII, PC99
CONDITIES VOOR DE GEBRUIKSOMGEVING	Gebruikstemp.: Luchtvochtigheidsgraadge bruiksomgeving:	0~40°C Minder dan 85%
STROOMVERBRUIK	Stroominvoer: Netvoedingsadapter: Stroomverbruik: Stroommanagement:	AC 90-264 V, 50/60 Hz (zelfregelend) 12 V DC Minder dan 35 W Standby-stand: minder dan 4 W
VEILIGHEID & VOORSCHRIFTEN	Veiligheid: EMC:	IEC950, UL1950, CSA, CE-LVD, TUV-GS FCC Class B, CE, TCO95
AFMETINGEN	B x H x D:	435 x 338 x 28 mm
GEWICHT	Toestel: Inclusief doos:	5,6 Kg 7,7 Kg

ENGLISH

DEUTSCH

ESPAÑOL

PORTUGUÊS

FRANÇAIS

ITALIANO

NETERLAND

HOTLINE

8. PROBLEMEN OPLOSSEN

Er is geen beeldweergave

- Zorg ervoor dat de video kabel correct is aangesloten op de grafische kaart.
- Zorg ervoor dat de Aan/Uit knop van zowel de monitor als de computer in de stand AAN staan.
- Controleer de signaalkabel op verbogen of naar binnen gedrukte pinnen.

LED-lampje op de monitor is oranje (en geen beeld)

- Zorg ervoor dat de video kabel correct is aangesloten op de grafische kaart.
- Controleer of de computer in de stand-by stand staat (druk op een willekeurige toets of beweeg de muis om deze stand op te heffen).

LED-lampje op monitor is groen (en geen beeld)

Verander in het OSD-menu de instellingen voor helderheid en contrast.

Het scherm geeft de waarschuwing "SIGNAL OVER RANGE"

Nadat u de specificaties van uw grafische kaart heeft gecontroleerd, selecteert u een andere verticale frequentie tussen de 60 en 85 Hz.

Het scherm geeft de waarschuwing "RGB NO INPUT SIGNAL"

Zorg ervoor dat de video kabel correct is aangesloten op de grafische kaart.

Beeld is niet helder

- Verander in het OSD-menu de instelling voor **PHASE** e **FREQUENCY**.
- Selecteer de aanbevolen scherminstellingen: 1280 x 1024 bij 60 Hz.

Beeld is niet gecentreerd op het scherm

- Gebruik het OSD-menu om de **HORIZONTAL POSITION** en **VERTICAL POSITION** te vergroten of te verkleinen.
- Controleer of de beeldscherm instellingen van uw systeem compatibel zijn met uw Prophetview 920. (Raadpleeg de gebruikershandleidingen van uw grafische kaart en uw besturingssysteem voor het wijzigen van de weergavenstand en snelheid van beeldverversing.)

9. TECHNISCHE SUPPORT

Houdt u, alvorens contact met ons op te nemen (*), de volgende informatie / voorwerpen bij de hand:

- Product naam,
- Datum van aanschaf,
- Volledig systeemconfiguratie details: type processor, besturingssysteem, geheugen,
- Pen en papier.

Zet u computer aan, en ga naar het scherm waar het probleem zich voordoet.

9.1. Als het product teruggestuurd moet worden

Hercules biedt standaard 3 jaren garantie op het product en alle daarbij behorende onderdelen.

1. Als u een product terug moet sturen naar de fabriek, neem dan telefonisch contact op met de Technische Support van Hercules in het land waar u woont (*).
 - **In Europa, Australië en Nieuw Zeeland:** nadat onze technische support (*) heeft bevestigd dat het product defect is zullen zij u informeren hoe het product omgeruild kan worden.
 - **In de VS en Canada:** directe omruilgarantie is geldig op alle producten die direct bij Hercules zijn aangeschaft (binnen 30 dagen).
2. Wanneer u een product omruilt let er dan op dat alle onderdelen zoals de handleiding(en), aansluit kabel(s), installatie-CD en de product verpakking bijgevoegd zijn. **Let op: alleen pakketten met een geldig RMA (Return Merchandise Authorization) nummer zullen worden geaccepteerd door onze technische support.**

(*) Alle gegevens over de helpdesk zijn achterin de handleiding te vinden.

9.2. Bespaar tijd en registreer je product online!

Ga naar onze website (nl.hercules.com) en klik op **Registratie**. Registreren heeft als voordeel dat het proces met de helpdesk, mocht contact nodig zijn, eenvoudiger zal worden. Je kan je ook opgeven voor de mailinglijst om de laatste productinformatie te ontvangen en op de hoogte gehouden te worden van speciale aanbiedingen.

ENGLISH

DEUTSCH

ESPAÑOL

PORTUGUÊS

FRANÇAIS

ITALIANO

NERDERLAND

HOTLINE

Handelsmerken

Hercules®, Guillemot™ en Prophetview™ zijn handelsmerken en/of geregistreerde handelsmerken van Guillemot Corporation S.A. VESA®, DPMS™ en DDC™ zijn handelsmerken en/of geregistreerde handelsmerken van Video Electronics Standards Association. Microsoft® Windows® 98, Millennium, 2000 en XP zijn handelsmerken of geregistreerde handelsmerken van Microsoft Corporation in de Verenigde Staten en/of andere landen. Alle andere nationaal of internationaal erkende handelsmerken en handelsnamen worden bij deze erkend. Illustraties zijn niet bindend. Inhoud, ontwerpen en specificaties kunnen zonder voorafgaande kennisgeving gewijzigd worden en afwijken in verschillende landen.

Nalegingsverklaring EG

Dit apparaat voldoet aan Richtlijn 89/336/EEG van de Raad van 3 mei 1989 betreffende de onderlinge aanpassing van de wetgevingen van de Lidstaten inzake elektromagnetische compatibiliteit, en Richtlijn 93/68/EEG. In huiselijke omgeving is het mogelijk dat dit apparaat radiostoring veroorzaakt, in welk geval de gebruiker genoodzaakt kan zijn passende maatregelen te nemen. Het gebruik van geïsoleerde kabels voor de verbinding met de monitor is noodzakelijk om te voldoen aan de EG richtlijnen.

Copyright

Copyright © Guillemot Corporation en Hercules Technologies 2001-2002. Alle rechten voorbehouden.

Niets uit deze uitgave mag geheel, noch gedeeltelijk worden gereproduceerd, samengevat, uitgezonden, opgeslagen, vertaald in een taal of computertaal in geen enkele vorm of manier: elektronisch, mechanisch, magnetisch, in fotokopieën, opnames, in handleidingen, zonder schriftelijke toestemming van Guillemot Corporation en Hercules Technologies.

Aansprakelijkheid

Hercules Technologies heeft het recht om veranderingen in specificaties aan te brengen op ieder moment en zonder kennisgeving. De informatie die geleverd wordt door dit document, is naar het inzicht van hieronder genoemde partijen accuraat en betrouwbaar. Hercules Technologies en Guillemot Corporation dragen echter geen verantwoordelijkheid voor het gebruik ervan of voor eventuele schendingen van patenten of andere rechten van derden die voortkomen uit het gebruik. Dit product kan een beknopte of speciale uitvoering zijn voor pc integratie of andere doeleinden. Sommige functies zoals uitgelegd in de handleiding kunnen daardoor niet beschikbaar zijn. Wanneer mogelijk zal een **README.TXT** toegevoegd worden op de installatie CD-ROM welke de verschillen duidelijk maakt tussen het aangeschafte product en het product beschreven in de meegeleverde documentatie.

Licentie-overeenkomst met de software-gebruiker

BELANGRIJK: lees de overeenkomst zorgvuldig door voordat u de Software opent en installeert. Zodra u dit Softwarepakket opent, gaat u stilstaand akkoord met de voorwaarden van deze overeenkomst. De Software die zich in dit pakket bevindt wordt onder licentie aangeboden, niet verkocht, en is alleen verkrijgbaar onder de voorwaarden van de huidige licentieovereenkomst. Als u na het lezen ervan niet akkoord gaat met de voorwaarden, moet u de Software en de volledige inhoud van de doos binnen 15 dagen retourneren naar de plaats van aankoop.

De Software van Hercules Technologies/Guillemot Corporation (verder aangeduid met de "Software") valt onder het auteursrecht van Hercules Technologies en/of Guillemot Corporation. Alle rechten zijn voorbehouden. De term "Software" verwijst naar alle documentatie en hieraan gerelateerd materiaal, waaronder stuurprogramma's, applicaties en databestanden. De koper verkrijgt alleen een licentie om de Software te gebruiken. Personen die de licentie verkrijgen gaan tevens akkoord met de voorwaarden van de huidige overeenkomst, betreffende auteursrecht en alle andere eigendomsrechten van software, documentatie en hieraan gerelateerd materiaal van derden in het Softwarepakket.

Hercules Technologies behoudt zich het recht voor om deze licentie te beëindigen wanneer men zich niet houdt aan één of meerdere van de voorwaarden die in de huidige overeenkomst staan vermeld. In geval van beëindiging moeten alle exemplaren van de Software onmiddellijk worden getourneerd aan de Hercules Technologies; de koper blijft hierbij aansprakelijk voor elke willekeurige en alle geleden schade.

Licentie:

1. De licentie wordt alleen aan de koper zelf toegekend. Hercules Technologies en/of Guillemot Corporation behouden alle aanspraken en eigendomsrechten op de Software en behouden zich eveneens alle rechten voor die hier niet uitdrukkelijk worden vermeld. De houder van de licentie heeft geen toestemming om de hier toegekende rechten te sub-licentiëren of te leasen. Overdracht van de licentie is toegestaan, onder voorwaarde dat degene die de licentie overdraagt geen enkel deel en geen enkele kopie van de Software behoudt en dat de ontvanger akkoord gaat met de voorwaarden van de huidige overeenkomst.
2. De houder van de licentie mag de Software te allen tijde slechts op één enkele computer gebruiken. Het machineleesbare gedeelte van de Software mag op een andere computer worden overgedragen, onder voorwaarde dat het eerst van de eerste machine wordt verwijderd en dat er te allen tijde geen enkele mogelijkheid bestaat dat de Software op meer dan één machine kan worden gebruikt.
3. De houder van de licentie erkent de auteursrechtelijke bescherming die Hercules Technologies en/of Guillemot Corporation geniet. De copyrighttekst mag niet van de Software worden verwijderd, noch van een kopie hiervan, noch van alle andere documentatie, geschriften of elektronisch, die bij de Software wordt geleverd.
4. Aan de houder van de licentie wordt het recht toegekend om één backup-kopie van het machineleesbare gedeelte van de Software te maken, onder voorwaarde dat alle copyright- en eigendomsboodschappen ook worden gereproduceerd.
5. Behalve daar waar de huidige overeenkomst dit uitdrukkelijk toestaat, is het de houder van de licentie ten strengste verboden om zich bezig te houden met, noch mag hij derden toestaan zich bezig te houden met het volgende: het leveren of openbaren van de Software aan derden; de Software beschikbaar maken op een netwerk, multiple pc, multi-user of timesharing opstelling als de gebruikers geen individuele licentiehouders zijn; veranderingen aanbrengen aan, of kopieën maken van de Software; het ondernemen van pogingen om de Software, op welke manier of in welke vorm dan ook, te de-assembleren, decompileren of reverse engineering toe te passen, of het deelnemen aan activiteiten die tot doel hebben om onderliggende informatie te verkrijgen, die gedurende normaal gebruik van de Software niet zichtbaar is voor de gebruiker; het maken van kopieën of vertalingen van de Handleiding.

Garantie

De Prophetview 920 en Prophetview 920DVi heeft een 3 jaren geldige onderdeel- en reparatie-garantieovereenkomst vanaf de datum van aankoop. Hercules Technologies's garantie beperkt zich tot de vervanging van defecte onderdelen. De garantie dekt de afname van de helderheid van het LCD scherm niet, dit is een normale verschijning te wijten aan het verloop van de tijd. Eveneens dekt de garantie niet het niet weergeven van pixels, tot een imitiet van 6 onvolkomen pixels. Onder geen omstandigheden is de Hercules Technologies verplicht tot vergoeding aan derden voor directe of indirecte, resulterende, incidentele of bijzondere schade die optreedt als gevolg van het gebruik van de Software, inclusief, maar niet beperkt tot, verlies van data of informatie in welke vorm dan ook.